



ふんあし

<https://www.kouseikai.or.jp>

2024
10
No.437

P2 学び舎の風景 神戸市立丸山中学校 西野分校

P4 特集 年末調整をひもとく

P6~15 今月のお知らせ

P6 冬のボーナス預金予約の受付開始

P6 自動車保険「大口団体割引率」

P6 勤続 20 年祝金

P8 「第二連絡先」の登録状況を確認してください

P10 生活サポート事業 提供会員募集!

P11 各種相談

P12 提携店年末感謝祭 2024

P14 退職サポート貸付 他

P16 知ってク!厚生会

知ってナットク!「WEB 会員」事前登録Q&A

P17 ふるさと見聞録

陰陽師・蘆屋道満の足跡

P18 あの人この人 岡本 邦夫さん(豊岡市在住)

あいぎやっち 森 逸好さん(淡路市立中田小学校)

P19 郷土の民話「刀鍛冶の三條宗近(兵庫区八多町)」

P20 楽しく学ぶプログラミング

今月の厚生会クイズ 抽選で図書カードが当たる

2025年1月14日 新ホームページ稼働

新ホームページの閲覧、事業利用状況等の照会・各種申請手続きには「手続きかんたんシステム」ID/PWによるWEB会員の登録が**必須**です。事前登録期間：2025年1月10日まで



県立西はりま特別支援学校

木のぬくもりや温かみを感じられるよう内装を木質化したバリアフリー設計。豊かな自然に恵まれ、校庭には芝生を備える。2024年で創立20周年。



年齢も国も異なるクラスメイト 夜間中学校での学びが自信に

神戸市須磨区、板宿駅の近くにある神戸市立丸山中学校西野分校は、創立75年目を迎える夜間中学校だ。市立太田中学校の敷地内にあり、県内に4校ある夜間中学校の中で最も歴史が長い。

現在、本校の市立丸山中学校とは、文化発表会や卒業式を通じて交流している。

長田区で開設、震災後に須磨区へ

丸山中学校西野分校は1950（昭和25）年、丸山中学校・室内小学校分教場として長田区内の西野幼稚園舎に開設された。直後に市の予算措置がなくなるなどの理由で、夜間中学校が閉鎖されていったが、地域が育友会賛助制度を設け、熱心に支援する形で同校は存続した。全国的にも1954年をピークに夜間中学校は減少し、1976年に同校から分離する形で市立兵庫中学校北分校が開設するまで、同校は長く県内唯一の夜間中学校だった。

1995年の阪神・淡路大震災では校舎が倒壊し、市立水木小学校への移転を経て、1996年10月に太田中学校の敷地内へ移転した。

同校では着任して間もない教員が歴史について学び、先人の方々への感謝の気持ちと日本で最も古い夜間中学校の一つであることに誇りを持って欲しいとの願いを込めて、生徒に語り伝える授業を継続している。

個別最適な学びを実践

今年度同校に通う生徒は25人で、国別では日本5人、ベトナム9人、ネパール8人、韓国、中国、ペルーが1人ずつ。10代から70代までの生徒が在籍している。

授業は平日午後5時30分から午後8時45分までの4時間で中学校の9教科を学ぶ。5教科のクラスは

習熟度別A～Fの6クラス編成で、1クラスおおよそ3～5人。生徒の教科ごとの習熟度に合わせ、月1回のクラス検討会を経て、編成を見直す。



少人数クラスでの授業

国語、社会、理科のA～Cクラスには、日本語指導を必要とする生徒が在籍する。同校に着任する教員の多くは、初めて日本語指導に触れる。研修等で教え方を学びながら、身振り手振りを交え、日本語で日本語を指導する。これまでの教員らが残してくれた膨大な教材も心強い後押しとなり、個人に合わせてカスタマイズし活用している。



授業の基本となる日本語指導

教頭の廣中昭博さんは、大学の視察を受け入れた際の「ここに文部科学省が謳う『個別最適な学び』の源流がある」という言葉を心に留めている。担当教科は多くとも、教員は日々生徒一人ひとりを思い浮かべながら準備し、指導を行っている。

励まし合う生徒たち

同校の生徒は、「ここにたどり着いた」と表現される。貧困や不登校、いじめ、紛争、難民の船に乗ってきた等、多岐に渡る事情で満足な教育を受けられなかった人々がここに集う。

ある生徒はこの学校の特徴を「先生が怒らへん」と評する。生徒たちは過去に辛く悲しい経験をしていたり、学んだことが染み込むまで時間がかかったりする。教員の「前に教えたよね」は、ここでは禁句なのだ。

1年生のクラスでは、外国人の若い生徒が習ったばかりの日本語を使うと、高齢の生徒が「上手やな」と褒めたり、孫のようにかわいがったりする光景も見られる。高齢の生徒は特に学ぶことに貪欲な人が多く、健康面で不安を抱えながら頑張っている生徒もいる。昼間働いた後、学校に通ってくる生徒もいる。若い生徒たちはその気迫に、「自分もがんばらないと」と良い刺激を受けている。年齢も国も異なるクラスメイトは、共に学びながら仲間として連帯を深め、卒業後も交流を続ける。

全ての夜間中学校で大切にしている言葉の一つに「学ぶことは生きること」がある。生徒は学びの成果を「以前は何を言われているかわからなかった役所で、書類

に文字を書けるようになった]、「街の看板の意味がわかるようになり、世界が変わった」といきいきと語る。教科の学び直しを目的に通う生徒が、国語と数学で学んだことが頭の中でつながり「あっ!」という表情を見せるなど、生徒の成長を体感することが教員のやりがいとなっている。

行事で花開くそれぞれの個性

2023年度は、世界的に活躍する87歳の声楽家によるテノールリサイタルなどの音楽鑑賞会を3回開催した。まずは夜間中学校について知ってもらう機会となるよう、生徒と一緒に地域の人にも鑑賞してもらった。聴衆の中には、久しぶりに母校を訪れ旧交を温める卒業生たちの姿もあった。

同校最大の行事は、11月の「文化発表会」。1年生は絵本の朗読を披露した。最初は日本語を読むことも話すこともできない生徒や、マイクの前で恥ずかしくってしまう生徒もいた。指導した学習支援担当の柳原祐太さんは「練習のたびに生徒の顔が変わり、姿勢も変わっていった。本番はみんな一番いい姿勢、表情、いい声でやっていて感動しました」と、赴任初年度の感動を語る。会には太田中学校の2年生も合唱で参加。丸山中学校西野分校の生徒たちは大人数の合唱の迫力に驚いた。

また新たな行事として、赴任2年目だった奥芳恵さんが、主体的・対話的な学びの一環として体育で行った日本舞踊をきっかけに、生徒が自国のダンスをする「ダンス発表会」を企画した。内容は生徒たちが考え、教員とともに白熱した自主練習を行った。

発表会当日、ベトナムからの生徒たちは民族衣装のアオザイを着て、笠を片手に優雅な踊りを披露。フィリピンからの生徒は教員と一緒に手持ちライトを火に



教員も生徒も皆で盛り上がる文化発表会

見立ててファイヤードダンスを踊った。ネパールからの生徒はしなやかな踊りのソロで見る者を魅了。舞台上立つ生徒はみな堂々としており、大いに盛り上がった。



教員と共にフラダンスを踊る

生徒が自分らしく学べる“居場所”に

同校で教鞭を執り7年目の阿部俊之さんは、「これまででは海外から来た生徒に、『郷に入っては郷に従え。ゴミ出しの日を守ること』などと、日本のルールや文化を伝えることに注力していた。ところが昨年の『ダンス発表会』で生徒のいきいきとした様子を見て、彼らは、自分たちの大事にしているものを知ってほしかったのだ、それを認めることが関係づくりのスタートだったのだと感じた」と、若手教員から刺激を受け微笑む。「柳原先生の『あなたの大切にしていることを、私も大切にします』というスタンスとも重なる。それが生徒に届いた時にようやく、生徒と一緒に考える土俵に立つことができる。そうして夜間中学校が生徒にとって、ありのままの自分で居られる“居場所”になれば」と、生徒とともに歩む道を模索中だ。

卒業を控えた生徒は、「ここに来てよかった。できなかったことができるようになった。卒業してもしっかりと生きていきたい」と感謝の言葉を残している。

教頭の廣中さんは「昨年は、生徒募集のポスターを山陽電車の駅に貼ってもらうことができた。今後さらに、夜間中学校を知ってもらうため、利用者の多い場所への掲示を働きかけるとともに、地域との交流も充実発展させたい」と意欲を見せる。

もっと見たい!



カタログポケットアプリで読むと
他の写真も見られます!

利用方法は
P20



神戸市立丸山中学校 西野分校



所在地 神戸市須磨区大黒町5丁目1-1太田中学校内

生徒数 25人・3クラス (2024年7月現在)

教育努力目標 ○確かな学力を育む

～ひとりひとりが精一杯 持てる力を全教科の学習に向けさせる～

○お互いが助け合い 思いやる心を育む

○健康と安全を大切にすることを育む

学び舎ポイント

1950年1月16日、戦後の混乱期に昼間学校に通えない児童生徒を救済する目的で開設。阪神・淡路大震災で西野幼稚園の園舎の一部にあった校舎が倒壊。その後、太田中学校内に移転し、今年で75年目を迎えています。

学び舎プロフィール

年末調整をひもとく

そろそろ「年末調整」の時期がやってきます。「書類を勤務先に提出すると税金が安くなるらしい」など、なんとなくイメージは持ってはいるものの、具体的な仕組みが分からないという方も多いのではないのでしょうか。この機会に理解を深めましょう。

年末調整とは 所得税を精算する手続き

年末調整とは、今年度の所得や情報を元に算出し、源泉徴収された所得税額を、1年間の給与総額が確定する年末に、その年に納めるべき税額との過不足を求め、その差額を調整する手続きです。その手続きのために、勤務先に「各種申告書（扶養控除等申告書など）」を提出することでいろいろな控除が受けられます。

各種控除について
(給与所得者用)



ポイント1

毎月の給与から「所得税」「住民税」が引かれています。

所得税 (国税) 「その年の1月1日から12月31日の所得」に応じて決まる。

住民税 (地方税) 「前年の1月1日から12月31日までの所得」に応じて決まる。

年末調整の対象となるのは所得税

ポイント2

所得税は所得額に対して課税されるため、所得額が少ないほど所得税は少なくなりますので控除を受け漏れないように提出しましょう。

ポイント3

育児休業などで、配偶者の所得額が年間を通じて133万円以下の場合、配偶者控除等申告書に忘れずに記入する必要があります。

ポイント4

税金の控除方法は、**所得控除** と **税額控除** があります。

所得控除 税率をかける前の課税所得から控除。

税額控除 計算した税額から直接控除。

税額控除の方が節税効果が大きくなることが多い

源泉徴収

給与等の支払者が給与から税金を差し引いて納税者本人に代わって納付するしくみ。

所得控除

- 扶養控除
- 障害者控除、勤労学生控除
- 寡婦控除、ひとり親控除
- 配偶者控除
- 配偶者特別控除
- 所得金額調整控除
- 社会保険料控除
- 生命保険料控除
- 地震保険料控除

給与所得者の
扶養控除等(異動)申告書

給与所得者の
基礎控除申告書 兼 給与所得者の
配偶者控除等申告書 兼
所得金額調整控除申告書

給与所得者の
保険料控除申告書

税額控除

- 住宅借入金等特別控除(2年目以降)

給与所得者の
(特定増改築等)住宅借入金等特別
控除申告書

ポイント5

iDeCo加入者は、「小規模企業共済等掛金」として、全額所得控除の対象となります。



ポイント6

年末調整に必要な書類は失くさないように保管しておきましょう!!

● 厚生会で該当の保険料を引去り(振替)している方

10月下旬に原則、現職会員は所属所宛、退職会員は登録住所宛に「保険料控除証明書」等をお届けします。

※詳細は【ふ】6ページ。

● 厚生会で住宅貸付を利用している方

10月下旬に登録住所宛に「住宅取得資金にかかる借入金の年末残高等証明書」をお届けします。

※発行の基準、発行申請の詳細は【通】9月。

年末調整では受けられない控除のひとつに、医療費控除があります。

医療費控除は「確定申告」が必要です。

医療費控除とは

本人やご家族の分を含めて1年間（1月から12月）に支払った医療費がある場合は、医療費控除として、所得額から差し引くことができます。また、医療費控除の特例として、特定一般用医薬品等購入費を支払った場合はセルフメディケーション税制を受けられます。その場合は、通常の医療費控除の適用はできません（選択適用）。

● 医療費控除は 所得控除

確定申告

1年間の所得に対する税金を計算し、税務署に申告して過不足を精算する手続きです。医療費控除や住宅ローン控除を受ける初年、ふるさと納税でワンストップ納税を適用しない場合などは申告が必要です。

従来の医療費控除

控除額は最高で200万円

病院に
何度もかかった
人向き

所得の合計額が	控除額
200万円以上の人	(1年間に支払った医療費 - 保険金などで補填される金額) - 10万円
200万円未満の人	(1年間に支払った医療費 - 保険金などで補填される金額) - 所得の合計額×5%

どちらかを選択

ポイント8

「保険金などで補填される金額」に含まれる厚生会の給付は「療養補助金」だけです。

セルフメディケーション税制

控除額は最高で8万8,000円

たくさん
医薬品を
買った人向き

1年間に支払った対象となるOTC医薬品の購入費用	-	保険金などで補填される金額	-	1万2,000円
--------------------------	---	---------------	---	----------

ポイント7

医療費控除の対象は、健康保険が適用される治療に限定されていません。例えば妊婦健診の費用や、歯科治療等で健康保険の対象とならないものも含まれます。また、診療等を受けるための通院費も対象となる場合があります。

No.1124
医療費控除の対象となる
出産費用の具体例



No.1128
医療費控除の対象となる
歯の治療費の具体例



根拠法令等/所法73、所令207、
所基通73-3~4、73-7~9

「税金」について 更なる知識をget!



FP3級技能士(厚生労働省国家資格)の受験対策Web講座を会員価格(通常価格の20%off)で受けられます。

教えてくれた人



一級FP技能士・一級建築士
(有限責任事業組合)
FPファクトリー代表
厚生会専門相談員

小澤 昭彦さん

XX薬局

2024年8月10日(土)
14時47分

領収書

風邪薬★ ¥980
温熱湿布薬★ ¥1,280
缶コーヒー ¥980

★印のこいつるものが
対象OTC医薬品

セルフメディケーション税制

健康の保持増進および疾病の予防として一定の取組みを行っている方が、その年中に本人やご家族のために12,000円を超える対象医薬品を購入した場合に受けることが可能です。



凡例

【ふ】厚生会だより「ふれあい」 【通】「今月のお知らせ(通知)Web」 【HP】厚生会公式サイト「スマイルポート」
 【現】現職会員 【退】退職会員 ※記載のないものは全会員。 【支】各支部事務所 (再)再案内
 【給て】「給付・福祉のてびき(様式)」 【店ガ】提携店ガイド(4月発行) 【施設ガ】指定施設ガイド(5月発行)

冬のボーナス預金予約の受付開始【現】

ボーナス預金の予約受付をしています。「手続きかんたんシステム」からの申込みで、キャンペーン利率が適用される定期預金があります。
 ※詳細はP7または、【通】10月。

【支】・預金係 ☎078-331-9974

「ハイブリッド積立」新規加入のご案内【現】

「ハイブリッド積立」は、貯蓄(すまいる積立預金)と年金(ハッピーライフ年金)をバランスよく積み立てる制度です。

計画的に「住宅=マイホームの購入資金」「教育=子どもの教育資金」「年金=退職後の生活資金」が準備できます。
 ※詳細は、右の二次元コードを確認してください。



自動車保険「大口団体割引率」

12月1日保険始期契約以降の自動車保険の「大口団体割引率」は**18.5%**です。厚生会の自動車保険を検討してください。

割引適用始期日=2024年12月1日か

ら2025年11月30日までの1年間に保険始期を有する契約。

※詳細はP7。

【支】・損害保険係 ☎078-331-9316

厚生会グループ保険更新のご案内

9月から「厚生会グループ保険」の内容変更などの契約更新手続き(更新日は2025年3月1日)の案内をしています。契約内容の変更希望は、各支部事務所に**12月6日(金)必着**で申し込んでください(変更のない場合は手続き不要です)。

保険料控除申告資料の配付

保険料控除申告資料を次のとおり配付します。年末調整や確定申告の際に利用してください。

対象者=保険料を引去り(振替)している会員
配付方法=現職会員は、所属所を通じて個人ごとに配付します。退職会員は、自宅に送付します。

配付時期=10月下旬

※条件により配付方法が異なる場合があります。

※現職会員の詳細は【通】10月。

【支】・団体保険係 ☎078-331-9317

2024年度 入学祝品の贈呈【現】(再)

2024年度の入学祝品の申込みを次のとおり受け付けています。

対象=2024年度に在会し、2025年4月に小学校へ入学する子がいる現職会員
 ※詳細は【通】10月。

勤続20年祝金【現】

勤続20年に達し、永年勤続表彰を受けた会員に給付します。

対象=2024年度に在会し、2024年度に永年勤続表彰を受けた現職会員

給付額=50,000円

ただし、すでに永年在会者給付金の給付を受けている場合はその額(30,000円)を控除し、20,000円を給付します。なお、2021年度に勤続20年を迎えた方の請求期限は2025年3月31日です。

※詳細は【通】10月。

給付係 ☎078-331-9311

家庭の常備薬【現】

家庭薬と健康関連商品をあっせんします。



生活用品課 ☎078-331-9305

会員価格でチケット購入/チケットインフォメーション

ポール・マッカートニー写真展 1963-64 ~Eyes of the Storm~

本展は、ジョン・レノン、ポール・マッカートニー、ジョージ・ハリソン、リング・スターの4名が世界を熱狂させ社会現象となる1963年12月から、「エド・サリバン・ショー」でアメリカに凱旋した1964年2月までの約3か月間の記録です。彼自身が撮影したもののや、60年前からネガやコンタクトシートのみでプリント化されてこなかった貴重な写真を含む約250枚が展示されます。

【日時】10月12日(土)から2025年1月5日(日)

10時から18時(最終入場は17時30分まで)

【会場】グランフロント大阪北館
ナレッジキャピタルイベントラボ

JR「大阪駅」より約450m

【あっせん価格】

一般2,300円(定価2,500円)、

大高生1,300円(定価1,500円)、

中小生500円(定価700円)

【購入方法】ローソン・ミニストップ設置のLoppi端末Lコード【91525】

※10月12日(土)10時から12月31日(火)23時59分の間。

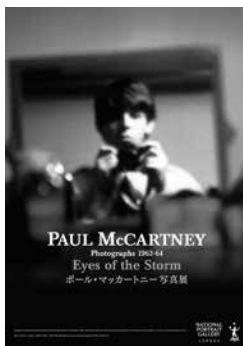

Self - portrait. London, 1963 © 1963 - 1964 Paul McCartney under exclusive license to MPL Archive LLP
 MPL Communications / © National Portrait Gallery, London.
 Exhibition curated by Sir Paul McCartney with Sarah Brown on behalf of MPL Communications Limited and Rosie Broadley for the National Portrait Gallery, London, and presented by Fuji TV.

〈問合せ〉福祉係 ☎078-331-9968

ギャラリー スケジュール



●第65回 水彩連盟兵庫支部展
10月3日(木)から8日(火)
10時から17時30分(最終日は16時まで)

●第43回 フォトアルファ展
10月10日(木)から15日(火)
10時から17時(最終日は16時まで)

●アール・グレイ洋画展
10月10日(木)から15日(火)
10時から17時(最終日は16時まで)

●第44回 墨遊会水墨画展
10月17日(木)から22日(火)
10時から18時(最終日は16時まで)

●2024 KOBE ゆうゆうフェスタ
10月25日(金)から29日(火)
10時から16時(最終日は15時30分まで)

●野田 三智水彩画展
10月31日(木)から11月5日(火)
10時から17時(最終日は16時まで)

開催場所

アートホール神戸(兵庫県学校厚生会館1階)

〈問合せ〉施設運営課 ☎078-335-7257



預金利率



貸付金利

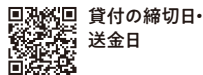

貸付の締切日・送金日



ガソリン価格

厚生会公式サイト「スマイルポート」
共通パスワード kouseikai

10月

貯める

冬のボーナス預金予約の受付【現】
ネット申込みキャンペーン

期間中にネットから申込みされた下記定期預金にキャンペーン利率を適用します。

申込締切日 10月31日(木)16時30分申込分まで

定期預金(1年・2年)通常利率0.50%が
(税引後利率0.398%)全
現職会員
対象

定期預金1年

年利

0.65%

(税引後利率0.517%)

現職会員の方が対象です。

2024年度
新規会員
限定

定期預金2年

年利

0.75%

(税引後利率0.597%)

2024年度の新規会員が対象です。

注意

キャンペーン利率は、「手続きかんたんシステム」からの予約申込限定です。
定期・臨時積立預金申込書(様式第3号)でのお申込みは、通常利率(0.50%)の適用となります。
税引後の利率は、税率20.315%(国税15.315%・地方税5%)で計算しています。

申込み

ID/パスワード
問合せフォーム

〈問合せ〉【支】・預金係 ☎078-331-9974

♥ 備え・安心

自動車保険の「大口団体割引率」

大口団体割引率は、当会の契約台数と損害率の実績に基づき、毎年12月1日に算定されます。
引き続き、安全運転を心がけましょう。2024年12月1日保険始期以降の「大口団体割引率^{※1}」は18.5%です大口団体割引^{※1}
18.5%割引^{※2}

×

団体扱い契約の
一括払いは一般契約の
一時払いに比べ
さらに
5%割安^{※3}どれくらいの
保険料になるのか?
まずは見積もりを!一般の一時払に
比べて約22.5%割安^{※4}自動車保険
見積り依頼
フォーム※1 「大口団体割引」はその団体における「契約台数」と「損害率」^{※5}をもとに団体ごとに適用される割引率で、毎年12月1日に見直しされます。

※2 大口団体割引18.5%は2024年12月1日から2025年11月30日の間に始期日を有する契約に適用されます。

※3 団体扱契約の分割払は、一般契約の分割払にある分割割増がありません。

※4 約22.5%割安とは、大口団体割引18.5%と団体扱一括払係数0.95を連乗したものです。

※5 損害率は、厚生会の全ての団体扱自動車保険について、保険料に対する保険金の割合をいいます。

この内容は概要を説明したものです。契約にあたっては必ず各社自動車保険パンフレットおよび「重要事項のご説明」をあわせて確認してくだ
さい。また、詳しくは「ご契約のしおり(普通保険約款・特約)」を用意していますので、取扱代理店または引受保険会社まで請求してください。

不明な点につきましては、取扱代理店または引受保険会社に問い合わせてください。

【引受保険会社】あいおいニッセイ同和損害保険株式会社・三井住友海上火災保険株式会社

【取扱代理店】一般財団法人兵庫県学校厚生会

(2024年8月承認)B24-101576

〈問合せ〉損害保険係 ☎078-331-9316 FAX 078-331-9910

会員のこと



投稿はこちら

厚生会クイズに応募したら、図書券が当たって届きました。嬉しい感謝。大好きな孫にプレゼント。じじバカです(笑)(70代)



「第二連絡先」の登録状況を確認してください【退】

退職後も安心して暮らしていただくためのセーフティネットの一環として、退職会員の皆さんに会員情報記入用紙により第二連絡先および世帯状況・療養状況の登録をお願いしています。登録いただいた第二連絡先は、長期不在により直接連絡がとれない場合や、災害発生時の安否確認等に活用し、状況把握など、個別に対応しています。また、療養状況については、訪問活動の基礎情報としています。

未登録の方は、趣旨をご理解のうえ、可能な限り別居の家族や親戚の方の連絡先(携帯電話がのぞましい)を「第二連絡先(緊急連絡先)」として登録してください。

登録住所・電話番号で連絡がとれないときに、第二連絡先に連絡する場合があります。

- ・引越しや入院・施設入所時
- ・大規模災害時など



急遽、入院することになって、その間に保険の満期の連絡をしてくれたときは助かったよ!

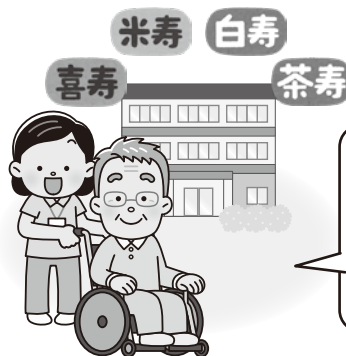

施設に入所して不在だったとき、米寿の祝品を施設に届けてくれてうれしかったよ!

厚生会では災害発生地区にお住まいの会員に安否確認の連絡をしています。連絡がとれないときは、第二連絡先の方に連絡し、確認を行います。

〈問合せ〉福祉係 ☎078-331-9051 FAX 078-322-3582

会員のひとこと
投稿はこちら
会員登録
会員交流支援を職場の先輩方と利用、よいリフレッシュになりました。(20代)

キリトリ

コピー可

兵庫県学校厚生会
福祉係 行

FAX 078-322-3582

第二連絡先等会員情報 記入用紙

①・②は内容を記入し、③・④は該当部分にシ点を付けてください。

新規 変更

① 名前記入欄(必ず記入してください)

※新規・変更のいずれかに○を付けてください。

会員番号	A	フリガナ	
		名前(漢字)	

② 第二連絡先(緊急連絡先)について

第二連絡先 (緊急連絡先) ※別居の家族や親戚の方。	フリガナ		
	住所	〒□□□□□□□□	
	フリガナ	会員との関係	
	名前(漢字)	電話番号	- -

③ 世帯状況について(いずれかの□にチェックしてください)

一人で生活
 夫婦のみで生活
 その他()

④ 療養の状況について

介護保険制度で要介護1以上の認定者

会員本人
 登録配偶者

※記入いただいた情報は、兵庫県学校厚生会および関係法人が提供する退職会員事業に利用する目的に限り、個人情報に十分配慮して取り扱います。

..... 登録状況は、10月の「口座振替通知書」を確認してください。

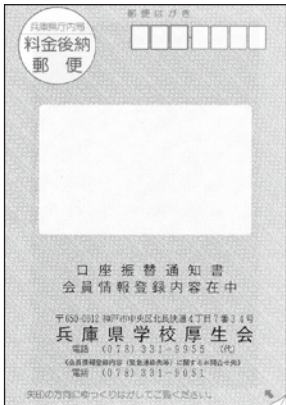

口座振替通知書

※システム上、使用できない漢字(文字)の場合は、別の漢字(文字)に置き換えることもあります。
※夫婦・親子などがともに会員の場合もおひとりずつ登録してください。

口座振替通知書 (会員番号 A1234567) 兵庫県学校厚生会
下記合計額をご指定の預金口座から振替えます。 (口座番号は、個人情報保護のため一部を非表示とさせていただきます。)

振替日	振替金額	振替口座	預金種目
24年 10月 16日		〇〇〇〇〇〇〇〇	123***

項目	掛金(年会費)	福祉事業費	貸付償還金等	物資利用代金等	教弘保険料等	損害保険料等
	生命保険料	公益事業費				合計

物資利用代金内訳

企業名	購入年月	購入金額	返品(値引)	割賦回数	振替金額

購入金額は、消費税込みです。 合計

項目説明	内 容	項目	内 容
掛金(年会費)	退職会員年会費・遺族会員年会費 ※掛金(年会費)は年1回10月に口座振替します	教弘保険料等	厚生会グループ保険・重病克服支援制度・教弘保険・教弘グループ保険
福祉事業費	福祉事業参加費・給付金戻入・各種入場券の代金等	損害保険料等	自動車・火災・各種傷害保険・団体総合生活補償保険(医療型・傷害型)・団体介護保険(介護(費用・補償)保険・自動車事故費用共済・住宅再建共済)
貸付償還金等	貸付金の償還金・保証料等	生命保険料	団体扱い生命保険・がん保険
物資利用代金等	共同購入・カタログ・展示会・同行販売・指定店・ガソリン等の利用代金、生活サポート事業利用料等	公益事業費	ふるちゅー教室

会員情報登録内容 ※新規登録及び変更の場合は、厚生会日より「ふれあい」(10月)の様式を各支部または福祉係にご提出ください。

〒671-1241 姫路市 網干区△△ B B B 厚生花子 様 (コウセイ ハナコ)	第二連絡先電話番号 079-27X-XXXX
	会員世帯状況 娘夫婦と孫と同居
	会員療養状況

この部分を確認してください

【記載のある方(登録済み)】登録内容を確認し、必要に応じて変更してください。

- 登録内容に変更がある場合
- 本人・同居の家族を登録している場合
- 一部未登録の場合

【記載のない方(未登録)】趣旨をご理解のうえ、登録してください。

「第二連絡先等会員情報記入用紙」(8ページ下掲載)に記入のうえ、FAXまたは【支】に提出してください。
または、右の二次元コードからも登録・変更できます。



自然災害被災地支援取組

「夏のお取寄せ〜ギフト〜」の売上金の一部を、2024年1月1日に発生した令和6年能登半島地震の被災地支援として、児童生徒および学校園に寄付しました。

〈問合せ〉生活用品課 ☎078-331-9305



あんしん むすぶ
教職員共済

火災共済 & 自然災害共済

(住宅災害等給付金付火災共済)

火災保険(共済)の内容を見直したことがない。
そんな方、一度確認を!!

今、必要な補償額をご存知ですか?

必要な補償額は建物の広さや家族の人数などによって異なります。今の条件に応じた必要補償額を確認しましょう

新築と同じ補償が受けられますか?

もしもの時、建物が時価での補償だと困ります。教職員共済なら築年数に関係なく、新築と同様に補償します!

風水害や地震にも備えていますか?

毎年のように起こる豪雨災害、いつどこで起きるか分からない地震などにも備えておきたいですね

家財の契約はありますか?

たとえば落雷で家電製品の被害があったときなど、家財契約がないと補償されませんのでご注意ください!

承23-企-51(2402)

■自然災害共済は火災共済とセットでご契約いただく共済です。■ご契約にあたっては必ずパンフレットおよび重要事項等説明書(契約概要・注意喚起情報)をご覧ください。

資料請求・お問い合わせ

厚生労働省認可

教職員共済生活協同組合 兵庫県事業所

〒650-0004 兵庫県神戸市中央区中山手通4-10-8 ラッセホール4F

TEL078-221-9730【平日9:00~17:30】



広告

会員のひとこと

投稿はこちら

アプリも入っていますが、紙のふれあいを配っていただくやはり嬉しいものですね。(30代)



会員のひとこと
投稿はこちら
兵庫県から遠く離れた九州に移住していますが、関西(兵庫)の情報が少しでも定期的に目撃できて楽しみな冊子です。(70代)

「療養補助金」の一斉送金



療養補助金は、給付額の合計が送金基準額(現職会員は1万5千円、退職会員は2万円)に達するごとに、月末に登録口座へ送金します。なお、送金基準額に達していない場合は、年1回2月下旬に一斉送金しています。

2024年度は**2025年2月25日(火)**に送金予定です。

75歳以上の方等で医療費の窓口負担割合が2割の方

後期高齢者医療の窓口負担割合変更に伴う配慮措置^{※1}の適用がある場合、**還付通知^{※2}の添付がなければ厚生会では給付ができません。**



※1 窓口負担割合が2割の方の配慮措置

2022年(令和4年)10月1日から2025年(令和7年)9月30日までの間、1か月の外来医療の窓口負担増加額が3,000円を超えた金額については、高額療養費として給付される措置。

※2 後期高齢者医療広域連合が発行する「後期高齢者医療 高額療養費支給決定通知書」のことです。診療月の3か月後頃に届きます。再発行はされませんので、大切に保管してください。

〈問合せ〉給付係 ☎078-331-9311

生活サポート事業 提供会員募集! (退)

- 生活サポート事業とは、日常生活のちょっとした困りごとのある退職会員の方を、サポートできる仲間の退職会員が、お手伝いする助け合いの仕組みです。**サポートできる退職会員(提供会員)を募集しています。**
- 活動費(1時間1,000円)がサポート活動の翌月に支払われます。

日常生活サポート

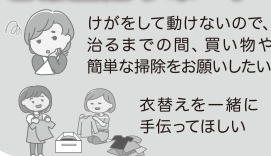

けがをして動けないので、治るまでの間、買い物や簡単な掃除をお願いしたい

衣替えを一緒に手伝ってほしい

庭の草抜きや、旅行等で留守の間の水やりをお願いします

お墓に、なかなか行けなくなったので掃除をお願いしたい

今までにこんな依頼がありました

空家見守りサポート



空家になった実家が心配なので、時々様子を見に行ってほしい

訪問見守りサポート



誰かと話したいので定期的に訪ねてほしい

〔注意〕屋外作業について

①7・8月のサポート活動は中止します。

②6・9月のサポート活動は基本中止です。ただし利用・提供会員双方了解のもと早朝から9時までは実施可能です。

〈制度について〉(有)学校厚生会 ☎078-331-8050

各地区の問合せはサポートセンターまで

神戸地区 ☎078-331-9964

西播地区 ☎0120-079-186

阪神地区 ☎0120-079-886

但馬地区 ☎0120-079-641

東播地区 ☎0120-079-421

丹波地区 ☎0120-079-586

中播地区 ☎0120-079-234

淡路地区 ☎0120-079-986

住友林業グループが運営する介護付有料老人ホーム

お元気な方から介護が必要な方まで、安心のサポート体制



ELEGANO
エレガノー 甲南

六甲の山並みを望む、住み良い閑静な邸宅地に立地。
介護付有料老人ホーム **エレガノー 甲南**

(一般型特定施設入居者生活介護/入居時自立・要支援・要介護)

☎0120-65-8208

【神戸市有料老人ホーム設置運営指導指針による表示】

●施設の類型/介護付有料老人ホーム(一般型特定施設入居者生活介護)●居住の権利形態/利用権方式●利用料の支払方式/一部前払い一部月払い方式(一般居室)●選択方式(介護居室)●入居時/入居時自立・要支援・要介護●介護保険/兵庫県指定介護保険特定施設●介護居室区分/全室個室●介護にかかわる職員体制/1.5:1以上【施設概要】●所在地/神戸市東灘区本山南町3-3-1●交通/JR[摂津本山]駅より約1,000m。阪神「青木」駅より約650m●規模構造/鉄骨・鉄筋コンクリート造地上14階建(ケアセンター棟 地上6階)●総居室数/一般居室105室、介護居室101室●土地建物/土地普通借地、建物自社所有

●事前に厚生会へ連絡いただくと「会員特典」が受けられます。生活用品課 ☎078-331-9305



2021.3撮影

お困りごと

〈相談無料・秘密厳守〉 各種相談



日々の生活の中で、法律や税、生活設計、その他の不安や困りごとはありませんか？
厚生会では、契約している専門相談員が親身に対応しますので、お気軽に相談してください。
相談料は厚生会が負担します。

〈要予約〉面談/1回30分を年度2回まで 電話/1回15分を年度5回まで

*ご希望の日時で相談できます
*下記「予約相談の流れ」を参照してください

	実施場所・日時	相談員	電話番号	相談内容等	
法律	神戸	兵庫法律センター	麻田 光広・丹治 典彦・内 和美・家木 祥孝	☎078-351-5650	金銭問題、家庭問題、相続・遺産分割、近隣問題、交通事故、医療問題など
		松重法律事務所	松重 君予	☎078-341-2393	
		アーネスト法律事務所	藤本 久俊・三宅 勇氣	☎078-265-0810	
	西宮	芦屋西宮市民法律事務所	塩川 茂・足立 友季世・武田 純	☎0798-68-3161	
	姫路	谷林一憲法律事務所	谷林 一憲	☎079-288-2769	
豊岡	生駒和雄法律事務所	生駒 和雄・野崎 佑也	☎0796-23-6670		
税務	神戸	税理士法人朝日新和会計事務所		☎078-351-0616	相続税、贈与税、所得税、不動産に関する税など
		神戸中小商工協会		☎078-221-3536	
法律・税務 (予約不要)	毎月第2金曜16時から18時 毎月第3水曜13時30分から16時 ※生駒和雄法律事務所のみ毎月第2金曜15時30分から17時30分		上記に直接 電話してください	この日時に限り、各弁護士・税理士に予約なしで電話相談できます。	
移動法律相談 (支部に要予約)	面談/30分 14時から17時 予定 丹波支部 10/24、2025/2/27 淡路支部 10/24、2025/1/23			各支部事務所まで弁護士と面談。実施日の1週間前までに該当支部に申し込んでください。	

〈要予約〉面談/1回60分を年度2回まで 電話/1回30分を年度5回まで

*下記「予約相談の流れ」を参照してください
*予約は2日前まで

	相談員	実施日時	実施場所	相談内容
生活設計	小澤 昭彦 ファイナンシャルプランナー 一級建築士	第1水曜 15時から17時 ※2025年1月は第2水曜。	兵庫県学校厚生会館	ライフプラン、個人年金、保険見直し、住宅購入、住宅ローンなど
		第3土曜 9時30分から12時30分	東播活動センター	
自動車事故	内山 健二 元損害保険会社社員	第4木曜 13時から16時	兵庫県学校厚生会館	自動車事故に関するアドバイスなど

〈要予約〉何度でも無料で相談できます

*下記「予約相談の流れ」を参照してください

	相談員	実施日時	実施場所	相談内容
財産管理	三井住友信託銀行 財務コンサルタント	第1・3火曜 13時から16時	兵庫県学校厚生会館	相続、遺言、財産管理、遺言信託、遺産整理など
不動産登記	井口 ひろみ 司法書士	毎週月・水・金 9時から17時	面談:兵庫県学校厚生会館	不動産の相続・譲渡・売買による名義変更など
			電話:受付時にお知らせします	

予約相談の流れ(法律・税務の電話相談は予約不要)

- ①厚生会の相談窓口へ電話してください(会員番号、会員名を伺います) ☎0120-50-9955 〈平日〉9時から17時45分
- ②簡単に相談内容を厚生会職員に伝えてください(相談内容に応じた専門家を案内、相談の希望日時を伺います)
- ③厚生会が相談日を予約・調整(専門相談員と調整して電話または郵送にて相談日時をお知らせします)
- ④予約日時に電話または専門相談員の事務所等で面談にて相談(相談料は厚生会負担のため無料で相談できます)

〈予約不要〉何度でも無料で相談できます

*直接電話してください

	相談員	実施日時	電話番号	相談内容
総合医療	近畿中央病院 医療ソーシャルワーカー	平日 9時から17時	☎072-781-3712 (代表)	がん・その他疾患の療養方法 セカンドオピニオンなど
訪問看護	神戸訪問看護ステーション	平日 9時から17時	☎078-341-1201	病気やけが等による寝たきりの方などへの 在宅訪問、在宅看護など
	尼崎訪問看護ステーション	平日 9時から17時	☎06-6426-6338	
	出石訪問看護ステーション	平日 9時から17時	☎0796-53-2715	
介護	社会福祉法人 すまいる厚生会 中塚貴士	平日 9時から18時	☎090-1144-9867	介護予防・認知症予防、介護保険制度・要介護認定、介護サービス(在宅・施設)など
災害	兵庫県学校厚生会	平日 9時から17時45分	☎0120-50-9955 ☎0120-59-5533	被災された会員のさまざまな相談など

〈申込み・問合せ〉相談係 ☎0120-50-9955/☎0120-59-5533

会員の
ひとこと

投稿は
こちら

世話をしている、毎月「ふれあい」に興味深く読んでいます。特に、若手教職員のみなさんを紹介！「あいきゃっちは、若い頃を思い出します。(70代)



提携店年末感謝祭2024

指定店、同・代行店では、割引や特典が受けられます。期間中に、指定店、同・代行店を利用すると、抽選でQUOカードが当たります♪この機会に利用してください(特約店は対象外です)。

期 間 11月1日(金)から12月31日(火)

期間中のご利用で



抽選 100名に QUOカード1,000円分プレゼント!

※提携店利用で自動応募となります。当選者の発表は、2月中旬にQUOカードのお届けをもってかえさせていただきます。

〈利用方法〉

指定店の場合...



呉服

- (株)京都絹の会

園芸

- (株)日本総合園芸

宝石・貴金属

- (株)ジェムロード・ホリ(キューレット)
- はりまやパール(有)

寝具

- 東洋羽毛関西販売(株)神戸営業所

住まい

- タカミネ(株)
- 藤原建設(株)

美術工芸

- ドリームアートいとう

引越し・不用品整理

- シティ・サービス・回収処分エコクリーン
- (株)ヒカリ引越センター
- 福住引越センター・ハローグリーンセンター
- (株)ブレックス

石材加工

- (有)四国石材
- (株)森田石材店

葬祭

- (株)川嶋本店

メガネ

- 神戸メガネ
- (株)ヒカリメガネ

水・健康機器

- サン神戸ウォーターサプライ(株)

〈利用方法〉

同・代行店の場合...

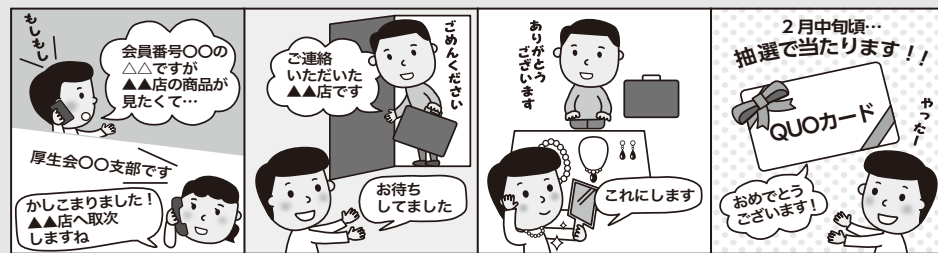

宝石・貴金属

- (株)アンズ・コーポレーション
- フジモトパール&ジュエリー
- (株)宝石のオザキ

水・健康機器

- (株)日本トリム
- (株)フジ医療器

美術工芸

- (株)野村美術

特典・割引については、
厚生会提携店ガイドまたは、
右の二次元コードから確認してください。



問合せ

- 割引・特典・商品内容等に関する問合せ
▶各店へ直接問い合わせてください
- 利用方法についての問合せ
▶生活用品課 ☎078-331-9305

「ふれあい」の記事を読むと、私の知らない情報を見て、生活に役に立つことや他市の先生方の声を知り、励まされることがたくさんあります。(30代)

♡ 備え・安心

ご存じですか?「団体扱」生命保険【現】

生命保険の「団体扱」は、教職員の方が生命保険会社と契約している生命保険の保険料を厚生会が給与から引き去り、取りまとめて生命保険会社に支払う制度です。団体扱に変更すると、生命保険料が割安になります。

団体扱のメリット

GOOD 保険料が割安に!
月額の保険料が約1~3%割安になります。
※三井住友海上あいおい生命は割安対象外です。
※団体扱保険料率適用後の保険料は、契約保険会社に問い合わせてください。
★太陽生命は2023年10月より一時的に対象外です。

GOOD 保険料払込みも簡単!
毎月の保険料払込みは、便利な給与引き去りになります。

GOOD 手続きが簡単!
新規契約および現在加入中の契約を「団体扱」に変更が可能です。

団体扱にできる条件

- ① 厚生会の現職会員であること
- ② 現在、保険料を保険会社に直接支払っていること
- ③ 下記の保険会社で加入している契約であること

※保険会社によって「団体扱」の取扱いができない市町があります(以下の取扱地区を確認してください)。

団体扱への変更を希望の場合は
ご契約中の各生命保険会社
問合せ先に連絡してください

団体扱(給与引き去り) 提携保険会社/問合せ先	営業時間 (祝日、年末年始は除く)	取扱地区			
		県費会員		市町費会員等	
		小・中学校	高校・特別支援・分室	幼・小・中・高校・大学	
アフラック ☎0120-555-595	月から金/9時から18時 土曜日/9時から17時	県内全域 (西宮市立を除く)		県内全域 (厚生会加入市町のみ)	
ジブラルタ生命 ☎0120-37-9419	月から金/9時から18時 土曜日/9時から17時	県内全域			
大樹生命 ☎0120-318-766	月から金/9時から18時				
太陽生命★ ☎0120-97-2111	月から金/9時から18時 土・日/9時から17時				
富国生命 ☎0120-259-817	月から金/9時から17時				
メットライフ生命 ☎0120-881-796	月から土/9時から18時				
オリックス生命 ☎0120-506-094	月から土/9時から18時				
三井住友海上あいおい生命 ☎0120-324-386	月から金/9時から18時 土曜日/9時から17時 ※団体扱等加入通知書は、厚生会へ提出してください。	県内全域			
日本生命 ☎0120-201-021	月から金/9時から18時 土曜日/9時から17時			三田市 香美町・新温泉町	芦屋市 川西市 宝塚市 猪名川町
第一生命 ☎0120-157-157	月から金/9時から18時 土曜日/9時から17時			豊岡市 香美町・新温泉町	
住友生命 ☎0120-307-506	月から金/9時から18時 土曜日/9時から17時			西宮市・伊丹市 香美町・新温泉町	
朝日生命 ☎0120-714-532	月から土/9時から17時			西宮市	
明治安田生命 ☎0120-662-332	月から金/9時から18時 土曜日/9時から17時	西脇市 多可町			
かんぽ生命 ☎078-360-9639(神戸中央郵便局)	月から金/10時から17時	県内全域		神戸市(大学を除く)	

〈申込み・問合せ〉団体保険係 ☎078-331-9317

会員の
ひとこと
投稿はこちら

「あの人の人」で、日記を64年間書き続けた方の「文字にして考え行動すると、必ず道は開け、明日への希望が湧いてきます。」の言葉がしみしました。(40代)



募集

兵庫県学校厚生会「学校園サポート人材バンク」をご存じですか？

兵庫県学校厚生会では、現職会員の支援や子どもと関わる学校園のサポート活動をしていただく退職会員の方を募集し、登録後は支援を必要とする学校園を紹介しています。2024年度は8月末現在、退職会員約180名、学校園約70校に登録いただいております。退職会員の皆さんの豊富な経験・知識や特技を活かして約10名の方が学校園で活動中です。

<p>学習支援</p> <ul style="list-style-type: none"> ●教科学習での少人数を対象とした学習補助 ●特別活動での支援 ●家庭科や理科等の学習補助 他 	<p>特別な支援が必要な子どもとの関わり</p> <ul style="list-style-type: none"> ●支援が必要な園児・児童・生徒のサポート等 	<p>日本語指導の支援・母語による支援</p> <ul style="list-style-type: none"> ●外国人園児・児童・生徒への対応
<p>教職員の事務支援</p> <ul style="list-style-type: none"> ●授業で使用する教材等の印刷や物品の準備 他 	<p>学校園の環境整備支援</p> <ul style="list-style-type: none"> ●学校園環境・学校図書館の整備 ●施設・物品等の簡易的な修繕 他 	<p>心理・福祉の支援</p> <ul style="list-style-type: none"> ●不登校園児・児童・生徒への対応 他
<p>ICTの支援</p> <ul style="list-style-type: none"> ●デジタル教材作成等の支援 他 	<p>部活動支援</p> <ul style="list-style-type: none"> ●部活動、学校外での活動の補助 	<p>見守り支援</p> <ul style="list-style-type: none"> ●給食・清掃・休憩時間の見守り



サポート活動の例です

<p>サポート活動していただいた退職会員の声</p> <ul style="list-style-type: none"> ●週2回午前中に不登校児童の支援の活動をしています。校長先生にとってもよくしていただいて、スムーズに活動ができています。 ●学校園から、事前に勤務条件の説明など丁寧に対応していただき、気持ちよく取り組みました。 ●サポートする学年や行事などこちらの希望通りの活動ができ、少しでも学校の戦力になれた事が良かった。 ●地域と学校、児童生徒との関わりが持て、地域側から学校の教育活動への応援、支援として地道な活動ができることがわかりました。 	<p>ご利用いただいた学校園の声</p> <ul style="list-style-type: none"> ◆理科担当を探していましたが、なかなか条件が合わず、何度か紹介していただいたところ、サポートいただける方が見つかりました。 ◆家庭科実習のサポート活動を数日お願いしました。その後、申し出があり、校庭の美化活動をしてくださって、たいへん助かりました。 ◆学習支援、教職員の事務支援をしていただくことになりました。この事業をぜひ継続してください。 ◆特別支援教育指導補助員として勤務していただいています。人材確保に有効活用できました。
--	--

みなさまのご登録、お待ちしております!

人材バンクの詳細内容や登録はこちらから!



〈問合せ〉学校園サポート人材バンク事務局(退職福祉課内) ☎078-331-9051

ポイント

退職サポート貸付(貸)

- ①退職会員を対象とした貸付制度です。 ②最高300万円まで利用できます。
- ③保証人を必要としません。(ただし、貸付審査があります)

利用条件 申込時年齢が69歳11か月までの退職会員で収入がある方(年金可) 支払い滞納がない方、第二連絡先を登録している(される)方に限ります。

資金用途 生活資金・住宅リフォーム費・マイカー購入資金などさまざまな資金用途に対応

金利 年利0.90% ※別途保証料が必要です(年率2.70%)。 ※2024年10月1日現在。

貸付範囲 10万円から300万円(10万円単位)

償還方法 固定金利(元利均等払)、A償還(最長60回)・B償還(最長45回) 送金月の翌月から毎月16日に厚生会登録口座から振替

申込書類など 貸付申込書、借用証書、保証会社の保証委託申込書、印鑑、収入印紙
 ※資金用途が生活資金以外は、添付書類が必要となります。
 ※厚生会および保証会社の審査により減額となる場合や融資ができない場合があります。

〈問合せ〉[支]・貸付係 ☎078-331-9974

締切送金日

10月	
締切日	送金日
10月9日(水)	10月21日(月)
10月18日(金)	10月30日(水)
10月29日(火)	11月8日(金)

11月	
締切日	送金日
11月8日(金)	11月20日(水)
11月19日(火)	11月29日(金)
11月29日(金)	12月10日(火)

12月	
締切日	送金日
12月9日(月)	12月20日(金)
12月19日(木)	12月27日(金)
12月3回目の締切分は「なし」	

厚生会の会議室・ギャラリーが 会員割引で利用できます

兵庫県学校厚生会館には、120人を収容できる大会議室から10人以下の少人数で利用できる小会議室、趣味の絵画や書道、工芸品のグループ展や個展を開けるギャラリー「アートホール神戸」があります。また、各支部(神戸・阪神以外)にも貸会議室を備えています。**厚生会の会員は50%引きの会員料金で利用できます。**

会議室

人数・用途に合わせて使える **3タイプ**



▶ 教科担当会議や試験、講習会会場として

- 1 定員120名(会員料金:平日午前8,305円、午後11,110円、夜間9,240円)
- 2 定員 60名(会員料金:平日午前4,400円、午後5,940円、夜間4,950円)

▶ 文化系のサークルや少人数の打ち合わせに

- 3 定員 10名(会員料金:平日午前1,650円、午後2,200円、夜間1,925円)



●机・イスの設営・撤収不要

- 9時から21時 利用可能
※午前・午後・夜間の3区分。
- Wi-Fi利用可能(3階会議室のみ)
- 土・日・祝も利用可能

●会議室の空き状況の確認や予約はWebでできます!



空き状況確認・
予約申込み



予約の流れ

- ①電話またはWebで予約
(電話予約の場合は貸会議室利用申込書を提出)
- ②レイアウト確認書を提出(FAX)
- ③利用日までにお支払い
(本予約受付後、請求書を郵送します)

会議室料金



ギャラリー「アートホール神戸」



ゆったりとした空間で作品が映える!

- ▶ 展覧会の開催予定を本誌でお知らせ
- ▶ パーティションでバラエティに富んだ空間を設営

基本の利用単位 木曜日から火曜日の6日間(水曜日搬入・設営、火曜日搬出)

アートホール
神戸



展示会状況



- 大型作品(100号サイズ)搬入可
- 1日単位の利用も可
※1月から3月の場合。
- 10時から18時 利用可能

〈アクセス〉JR・阪神元町駅東口から約130m
〈問合せ〉施設運営課 ☎078-335-7257

加古川・姫路・たつの・豊岡・丹波・淡路にある
各支部にも貸会議室があります。〈問合せ〉各支部事務所

各支部
会議室



〈問合せ〉施設運営課 ☎078-335-7257



投稿は
こちら

知ってナットク! 「WEB会員」事前登録Q&A

ホームページの閲覧や会員個人の専用ページ「マイ厚生会」の利用に必要な「WEB会員」事前登録についてよくある質問をまとめました。これから登録する皆さんは参考にしてください。

よくある質問

Q なぜホームページがリニューアルされるのですか?

A 会員の利便性の向上と事務負担の軽減、ペーパーレス化を図るため、ホームページを刷新します。

Q WEB会員登録をしない場合どうなりますか?

A Webでの手続きやホームページからさまざまな情報を得ることができなくなるほか、「マイ厚生会」が利用できません。ご理解のうえ登録をお願いします。

Q 携帯電話番号を持っていません。「WEB会員」登録はできますか?

A 登録できません。Web申請の結果等会員個人へのお知らせを通知するため、携帯電話番号・メールアドレス両方の届出が必須となります。携帯電話番号・メールアドレスを持っていない場合は相談してください。

Q ログイン後に表示される「利用規約に同意する」ボタンが表示されていません(スマホで操作)。

A 利用規約を最後までスクロールすると表示されていますが、利用端末によりボタンが見えづらい場合があります。画面を拡大して確認してください。

Q ホームページがリニューアルされると手続きがどのように変わるのですか?

A 基本Webからの手続きになります。今後、口座振替通知書や預金残高のお知らせなど、ハガキでのお知らせを廃止し、「マイ厚生会」での確認になります。

Q 退職会員の給付手続きはWebでしかできなくなりますか?

A 当面の間、書類(様式)での申請も可能です。

Q 退職会員ですが、ID/PWがわからない場合はどうしたらいいですか?

A 右記二次元コードから問い合わせてください。なお、2025年1月の定例文書に同封してお届けします(リニューアル後も登録可能)。



Q 登録後に携帯電話を機種変更した場合手続きが必要ですか?

A 携帯電話番号とメールアドレスの変更がない場合は、手続きの必要はありません。変更した場合は登録変更を行ってください。

●事前登録手続きに関する問合せ
事業推進課 ☎078-331-9967

「WEB会員」事前登録



説明動画



登録手続きに関するよくある質問



広告

床下無料診断・シロアリ被害対策のご案内

提携特典 通常価格より

シロアリ防除

10%引き

A S A N T E 株式会社 アサンテ

0120-540-431

受付時間 午前8:30～午後7:30(土日祝日も受付)

ホームページからのお申込みも可能です



調査・お見積りは無料!(施工は有料)

※一部商品を除きます。

※2024年9月1日のご契約以降に適用。

※ご契約後のお申し出や兵庫県学校厚生会の提携特典以外で既に当社のお取引があり、現在当社の保証期間中の方は、本特典の適用外となります。

～ふるさと兵庫に刻まれた
先人たちの軌跡をたどる～



植岡 真弓さん

播磨学研究所運営委員兼研究員。
たつの市・加西市・西脇市・赤穂市・
多可町文化財審議委員。
兵庫県芸術文化協会「ふるさとの
歴史教室」、姫路市立生涯学習
大学校講師。

第3回

あしやどうまん
陰陽師・蘆屋道満の足跡

大河ドラマ「光る君へ」の中でもスパイスのきいた存在、陰陽師・安倍晴明。藤原道長に重用された晴明は、宮中にある役所、陰陽寮に務める役人でした。卓越した陰陽師であったとされ、『今昔物語集』にもそのエピソードが載っているように、その死からわずか100年ほどで伝説上の人物となりました。彼を主人公とする小説や漫画、映画などを楽しまれた方も多いのではないのでしょうか。

その晴明のライバルとして登場するのが、播磨の国の陰陽師・蘆屋道満です。ただし、陰陽師といっても、「官人陰陽師」である晴明とは違い、道満は民間の陰陽師でした。当時「法師陰陽師」と呼ばれた、いわばもぐりの陰陽師で、紫式部も日記に「上巳の祓」のために法師陰陽師を雇ったことを書き残しています。なお、『今昔物語集』に登場する智徳という法師陰陽師も、やはり播磨の国の人でした。

さて、14世紀の中頃、峰相山鶏足寺(姫路市西北部、秀吉の播磨攻めで焼失)の僧が書いたとされる『峯相記』にも、道満が道長を呪詛し晴明がその術を破った話が載っています。よく知られた話ですが、興味深いのは道満が播磨の国に流罪となった後の記述です。道満が佐用(佐用郡佐用町)に住み生涯を終えたこと、その子孫は英賀・三宅(姫路市飾磨区)にいて形ばかりだが陰陽道の業を継いでいることを記しています。

今、佐用郡佐用町には、晴明塚、道満塚と呼ばれる宝篋印塔があります。棚田で知られる谷を挟んで大木谷甲と大木谷乙の山中に立っており、地元の方々によって大切に祀られてきました。晴明塚は南北朝時代の様式で、佐用町の文化財です。



寛政9(1797)年の銘がある道満宝篋印塔

また、天正時代まで三宅あたりには道満の子孫を名乗る一族がいました。江戸時代の地誌『播磨鑑』には、秀吉に滅ぼされた英賀城でト占を勤めていた者がいた、往来に仮屋を建て薬を施していた場所が「薬野」と呼ばれていた等々、さまざまな伝承が載っています。



そして、道満の誕生地として知「薬野」とされる薬塚(姫路市飾磨区)られているのが、加古川市にある正岸寺(西神吉町岸)です。境内には道満を祀った小堂があり、『播磨鑑』に「道満封ジタル井戸」と記されている井戸らしいものも残っています。伝説によれば、道満はともに修行した式神(陰陽師が使役する鬼神)を井戸に封じて京へ上り、晴明と対決して命を落としました。その事を知らぬ式神たちは夜中に井戸から出て京をめざすものの、道筋にある石地藏に突き当たって跳ね返され、また井戸に戻ってしまう。毎晩それを繰り返したのでその石地藏は傾いてしまった、それが天下原にある「コケ地藏」だとか。「コケ



コケ地藏(家形石棺の蓋に刻まれた地藏像)

地藏」はこの地域に多い石棺仏の一つで、近くには平荘湖古墳群があります。道満の足跡を辿りつつ、陰陽師の時代に想いをはせてみてはいかがでしょうか。

お詫びと訂正

●「第1回“光る君”の面影をさがす」の文章に誤りがありました。

お詫びして訂正します(下線部)。

【正】明石の君と源氏との間に生まれた子どもは後に東宮(皇太子)に入内します。



メダカとなかよく 21世紀をおよぐ

岡本 邦夫さん(豊岡市在住)



コウノトリが舞い降りる円山川下流域の六方田んぼ。この一画に岡本さんは「六方めだか公園」を開設し、「みんななかよく21世紀をおよいでいきたい」という想いで25年にわたり「メダ活」を続けてきた。

田んぼ仕事に励んでいた現職時代、水路に群れを成して生きるメダカやオタマジャクシを見て、自分も地域の人とにぎやかに集まれる場所が欲しくなった。ビオトープを作り、収納や休憩ができるコンテナハウスを置くと公園らしくなった。備品のほとんどはリサイクル品。いただいたり、安く譲り受けたりして少しずつ揃えてきた。

公園はさまざまな生き物が観察できる場所として、子ども向けの環境体験学習や、年に数回「小さなビオトープと顕微鏡教室」が開かれる。遊具はないが、子どもたちは生き物との出会いに目を輝かせる。一番人気はザリガニ。網にかかれれば大喜びする。その他にも近くのコウ

ノトリ巣塔からエサを求めて幼鳥が来るし、シンボルツリーのナンキンハゼには子育て中のカラスが棲む。「めだか公園」は人にも環境にもやさしい交流の場となっている。メダカのビオトープを中心とした長年の活動が認められ、兵庫県から「環境保全功労者」、2022年に環境省から「みどりの日 自然環境功労者」の表彰を受けた。

「私がないときでも、いつ誰が来てもいい場所にしたい」と岡本さん。今では公園の「掘り切り」から汲み上げた水でビールを冷やし、みんなで乾杯するのが楽しみのひとつだ。



広大な田んぼの中にあるナンキンハゼが「めだか公園」の目印



若手教職員のみなさんを紹介!

淡路市立中田小学校

森 逸好さん

(6年生担任)



教職員になった動機は?

小さい頃から、「教える」ということに憧れの気持ちを抱いていました。そんななか、中学2年生の時に友人から「数学を教えてほしい」と言われ、数学は苦手でしたが、授業は真面目に聞いていたため、授業で聞いたことをそのままその友人に伝えたところ、「教えるのうまいな」と言われました。今でも鮮明に覚えているくらい、当時の私には嬉しい言葉でした。その時から「教える」ということを職にしたいと考えるようになりました。

自分らしいなと思うところは?

怒りの沸点が高く、嫌なことは寝たら忘れるところです。日常生活で「イラッ」とすることが少なく、ストレスがあまり溜まらない性格なのはよかったです。

児童と接するときに大切にしていることは?

「先生もみんなと同じように日々学んでいる」ということを姿勢で伝えることです。研修に参加する時には、何

を学んでくるのかを伝えたり、子どもたちの意見を聞くアンケートを実施して、授業改善に努めたりするなど、学び続けることの大切さを自身の行動で子どもたちに伝えるようにしています。また、間違ったときには素直に「ごめん」と謝り、私のために何か子どもたちがしてくれたら、どんなに些細な事でも「ありがとう」と伝えるようにしています。子どもたちにとって、良い手本となる存在でありたいと思っています。

今後の目標は?

「自分から学び続ける教員」をめざしています。分からないことがあったら先輩に尋ねたり、知らない話題には耳を傾け話に加わったり、積極的に研修に参加したりするなど、常に“自分から”行動することを心がけ、そこで得た学びを実践し、子どもたちに還元するようにしています。あとは、密かに抱いている夢として、「教える子たちとお酒を飲みたい」と思っています。

いつまでもお元気で!!

10月 長寿のお祝い

米寿

1936(昭和11)年
10月生まれ

神戸地区

大江 悠介さん
鞍本 恵美子さん
清水 明代さん
中村 葉子さん
山根 邦雄さん
阪神地区
石田 悠紀子さん
政処 晃也さん
村上 美弥子さん

東播地区

阿部 喜一さん
安藤 尚文さん
井上 孝さん
今泉 宏さん
柴田 育克さん
高郷 久郎さん
松尾 章代さん

西播地区

南波 正志さん
前川 あき子さん
三浦 洋佑さん
但馬地区

淡路地区

尾崎 吉子さん
谷原 公子さん
中田 令美さん
中村 和子さん
庄司 元栄さん
宮地 眉美さん
県外
田村 美智代さん
若松 富士男さん

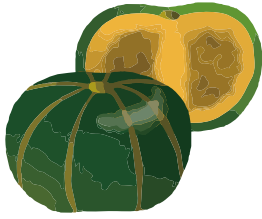

このコーナーでは、誕生月の3か月前に案内の文書をお届けし、返信はがきにて本人のご了承をいただき、お名前を掲載しています。

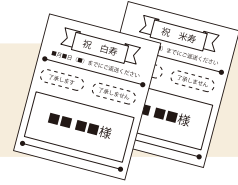

他の民話も掲載中

ふるさと教育の教材として活用してください。他地区の民話の情報提供も可能ですのでお問い合わせください。

郷土の民話

かたなかじ さんじょうむねちか 刀鍛冶の三條宗近 (兵庫区八多町)

長尾町となり、八多町の小名田という所に、今から八百年前の平安時代に、有名な刀鍛冶、三條小鍛冶宗近の仕事場があったと伝えられるあとが残っています。

この宗近は、わが国の、有名な刀づくりの五人のうちにかぞえられ、そのつくった三日月という刀は、今日、重要文化財となっています。

宗近は京都に住んでいたのですが、この小名田の地に、刀づくりにもつと必要なよい粘土があると聞いて、ここへ移ってきて刀づくりをしたといわれています。

また江戸時代の中ごろには、その子孫の国久も大阪から移ってきて、やはり刀づくりをしたと伝えられています。

いまも、その仕事場のあとや刀づくりの水をくんだ井戸が残っており、毎年お正月にはしめなわがはられ、お神酒がそなえられています。



郷土の民話を再編復刻
ひょうごの民話
兵庫県学校厚生会
2012年7月 発行

『郷土の民話』を含むシリーズの本は、1970年代兵庫県学校厚生会が発行しました。※掲載している『郷土の民話』は、作品の原文を尊重し、送り仮名、地名、その他表記については、発行時のままの表現を用いています。ご了承ください。

楽しく学ぶ プログラミング 06

ロボットが動いて作る 「どんな絵カードができるかな？」

ロボットはマス目が書かれたカードにシールを貼って絵カードを作ります。ロボットを動かす3種類の命令があり、下図の<命令>のような形をしています。

1番上には条件Aに当てはまるときに実行する命令を入れます。真ん中には条件Bに当てはまるときに実行する命令を入れます。1番下には条件AとBのどちらにも当てはまらないときに実行する命令を入れます。

3つの命令をすべてのマスにシールを貼るまで繰り返します。

もし **条件A** なら

そうでなく **条件B** なら

そうでなければ

かこんだ命令を
マスが埋まるまで
くり返す

ロボットが右上図<ロボットへの命令>の通りに動くと、たてと横の数が同じなら★のシールを貼り(ア)、そうではなく6からたての数を引いた数と横の数が同じなら☾のシールを貼り(イ)、どちらも当てはまらないときは●のシールを貼り(ウ)ます。これをすべてのマスにシールを貼るまでくり返して絵カードを作るのです。

問題 ▶ ロボットは下の<ロボットへの命令>の通りに動きます。ロボットが作った絵カードはどれてしょう。

(はじめ) 1 2 3 4 5

1				
2				
3				
4				
5				

(1) (2)

★	●	●	●	☾
★	●	●	●	☾
★	●	●	●	☾
★	●	●	●	☾
★	●	●	●	☾

☾	●	●	●	☾
☾	●	●	●	☾
☾	●	●	●	☾
☾	●	●	●	☾
☾	●	●	●	☾

(3) (4)

★	●	●	●	☾
★	●	●	●	☾
★	●	●	●	☾
★	●	●	●	☾
★	●	●	●	☾

★	●	●	●	☾
★	●	●	●	☾
★	●	●	●	☾
★	●	●	●	☾
★	●	●	●	☾

(ア) (イ) (ウ)

マスが埋まるまでくり返す

もし たてと横の数が同じ なら

★をはる

そうでなく 6からたての数を引いた数と横の数が同じ なら

☾をはる

そうでなければ

●をはる

答え

(4)

解説 ▶ 最初の条件「たてと横の数が同じ」に当てはまるのは、たてと横がそれぞれ1,2,3,4,5のときなので、左上からななめに★のシールを貼ります。次の条件「6からたての数を引いた数と横の数が同じ」に当てはまるのは「たて5横1」「たて4横2」「たて2横4」「たて1横5」の組み合わせになります。そのマスに☾のシールを貼ります。2つの条件に当てはまらないマスには●のシールを貼ります。命令の優先順位が(ア)→(イ)→(ウ)となるためマス目の中央「たて3横3」は「★を貼る」命令が実行されます。
(大阪電気通信大学 島袋舞子、兼宗進)

今月の厚生会クイズ

クイズに答えて厚生会を知ろう!
正解者の中から抽選で図書カード500円分を
10名様にプレゼント!

問題

今月の厚生会だより「ふれあい」を読んで、次の○に当てはまる文字を、お答えください。

- 問1** 確定申告で受ける医療費控除は、所得額から差し引く〇〇控除です。
- 問2** 冬のボーナス預金予約でキャンペーン利率が適用されます!期間中に〇〇〇〇から申込みされた方限定です!
- 問3** 兵庫県学校厚生会館の貸会議室は、厚生会の会員なら〇〇%引きの会員料金で利用できます。

9月号の厚生会クイズ回答 (問1)個人 (問2)絵本 (問3)4000

募集

震災から30年

「次世代に伝え続けたいひとことメッセージ」

「伝え続けたい」をテーマに
思うこと・考えることなどを寄せてください。

①会員番号 ②会員名 ③所属所名・地区名 ④メッセージ

送り先 締切:10月31日(木)

右の二次元コードまたは、FAX078-331-8022

メッセージは1月号または、HPに掲載させていただく場合があります。



応募方法

- ①クイズの答え②会員番号
③会員名④登録住所⑤所属所名・地区名⑥感想を回答フォームまたは、はがき・FAXで応募してください。

応募先

〒650-0012
神戸市中央区北長狭通4-7-34
兵庫県学校厚生会 会員広報課
「今月の厚生会クイズ」係宛 FAX 078-331-8022

※当選者の発表は、発送をもってかえさせていただきます。
※回答フォームからの回答者には「図書カードネットギフト」をメールで送信、はがき・FAXでの回答者には「図書カード」を現職会員は所属所、退職会員は登録住所宛に送付します。
※厚生会役員および関係者は応募対象外。
※感想は無記名で広報誌等に掲載させていただく場合があります。
※応募は1人1回に限ります。

回答フォーム



締切
10月25日
お届け
11月中旬

次号の厚生会だより「ふれあい」

- 学び舎の風景 姫路市立高丘中学校
- 特集 ディーラーイチ推し「最新自動車」と自動車保険のしくみ
- あの人の人 羽里 実基さん(西宮市立大社小学校)
- あいきゃっち 三俣 稔さん(明石市立山手小学校)

※内容は、予告なく変更する場合があります。



- アプリでも読めます!
- ①アプリストアから「カタログポケット」(無料)をダウンロード
②右の二次元コードから厚生会専用ページにログイン
PW=Kouseikai@54 (最初のKは大文字)

